



# U.S. GRAINS COUNCIL

Room 1010C China World Tower 1, No. 1 Jianguomenwai Avenue, Beijing 100004, P.R.C.  
Tel: 86-10-65051314, Fax: 86-10-65050236 E-mail: [grainsbj@grains.org.cn](mailto:grainsbj@grains.org.cn)

## 美国饲料谷物市场信息

2017年6月12日

为了使您继续更好地了解美国饲料谷物市场的价格，美国谷物协会北京办事处特提供下述价格信息。但注意这些价格仅是估计值和市场平均值，您应与您的供货人核对确切的报价。欢迎访问美国谷物协会中文网站，网址是：<http://www.grains.org.cn>

请注意：美国谷物协会北京办事处的电子邮箱地址：[grainsbj@grains.org.cn](mailto:grainsbj@grains.org.cn)

### 1. 芝加哥期货交易所和全球市场新闻：

上周回顾：

| 一周回顾：7月份玉米合约 |  |  |   |  |  |
|--------------|--|--|---|--|--|
| 美元/蒲式耳       | 周五<br>6月2日   | 周一<br>6月5日   | 周二<br>6月6日  | 周三<br>6月7日   | 周四<br>6月8日   |
| 涨跌           | 2.250  | 0.250  | 4.2500  | 7.5000   | 1.0000   |
| 收盘价          | 372.75   | 373.00   | 377.25  | 384.75   | 385.75   |
| 市场的影响因素      | 本周最后一天的交易很平淡，原因是很多交易者对美国玉米的产量预期很不确定。播种进展是比较好，但天知道有多少能在中西部的雨水中存活下来。巴西短季玉米的收成也不错，增加了全球玉米的供应。外围市场涨跌不一，美元下跌了53个基点。 | 较大的交易量使得市场基本上维持不变，达科塔地区的干旱抵消了南美玉米的收获预期。美国农业部的出口检验数据比较坚实，为4630万蒲式耳，使得本年度的出口量较去年增加了50%。原油和股票市场比较弱，而美元上涨了13个基点。 | 小麦市场的强势也带动了玉米价格的上涨，虽然美国农业部的报告显示作物长势有所改善。美国玉米的产量可能会受到一些影响，但南美的玉米产量却丝毫未受影响。7月份玉米合约在近期交易区间较高的一侧。美国股票市场和美元受政治因素影响而走弱。 | 西部平原预报的高温和小麦更多的购买使得玉米价格超出了近期的交易区间。燃料乙醇的库存显示夏季驾驶季节开了一个好头，这利多玉米。期货的购买也带动现货玉米到达三个月来的高点，外围市场也走高。 | 连续第二天基金进行空头回补，达科塔地区周末干燥的天气预报是玉米价格继续走高。但是，交易者在明天的报告发布前并不想过于看多，这个因素也影响到了本交易日后半段的交易。《世界农产品供需预测报告》预计会上调全球玉米的供应量。 |

**展望：**本周商品市场正式进入“天气模式”。达科塔地区的干旱，以及中西部预报的干热天气使得几乎所有的谷物市场走高，周二和周三两天 7 月份玉米合约上涨了 11.75 美分（/蒲式耳）。一般而言，玉米市场在 6 月份会出现上涨，但今年的上涨受到今春恶劣天气的影响，似乎到来的有点早。

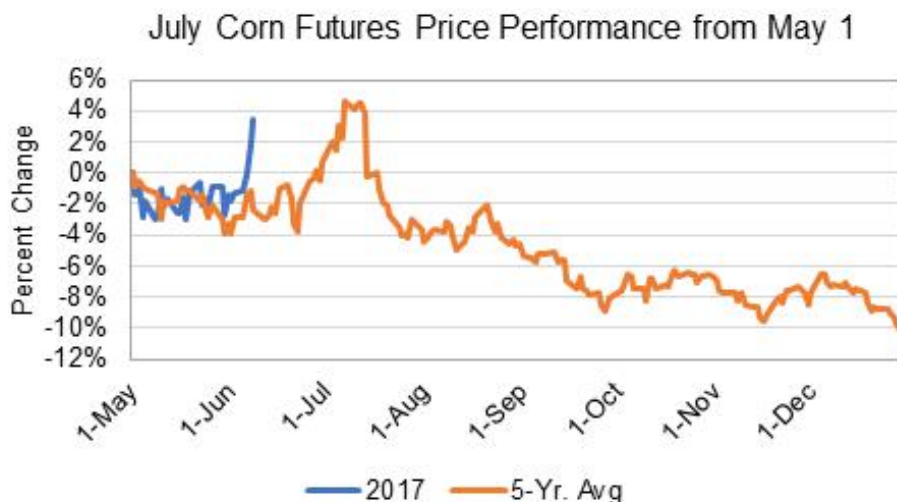

本周达科塔地区的干旱使得小麦价格走高，扩散的购买力量也带动玉米价格的上涨。但是更加与玉米相关的是周末美国玉米种植区的干热天气，对于之前被雨水浸泡的作物能否抵抗住高温而有所疑虑。对于玉米来说早期的一些干燥可能是有益的，可能有助于根系的发育。然而，作物这么早就与高温对抗，可能不太好。

尽管对天气有点担心，周四 7 月份玉米合约的收盘价格仅仅上涨了 1 美分（/蒲式耳），较日内高点下跌了 6 美分（/蒲式耳）。虽然本交易日初有明显的空头回补，但在明日《世界农产品供需预测报告》发布前交易者进行了积极的仓位调整，上涨有所踌躇不前。美国农业部的报告可能会上调南美的产量预期，这对市场会产生利空压力。巴西 CONAB 已经上调了该国的产量预期，使该国玉米总产量达到 9380 万吨。5 月份报告中上调的 100 万吨产量使得巴西的玉米单产达到历史最高的 5.41 吨/公顷。

6 月 1 日结束的这一周，出口销售有点令人失望，仅仅为 43.68 万吨，较前一周减少了 11.55 万吨。但是这个数字还足以保持周度销量高于完成本年度出口目标所需的周度平均水平 22.8 万吨。2016/17 年度到目前为止的总销量为 5147.5 万吨，较前一年度增加了 21%。

从技术角度，7 月份玉米合约打破了交易区间的上端并突破了 3.89 美元/蒲式耳的阻力位。但本交易日的收盘价低于这个阻力位，显示市场对于天气的利多因素还是不太确定。如果收盘价低于 3.79 美元/蒲式耳（之前的阻力位成为了现在的支撑位）对于该合约而言肯定是利空的，但是收盘价一旦突破 3.9475 美元/蒲式耳（2 月 16 日的高点）将打开向上的巨大潜力。周五《世界农产品供需预测报告》中的基本面将会决定市场的命运，但技术指标将决定市场变化的幅度和速度。

**芝加哥 7 月份玉米期货：**

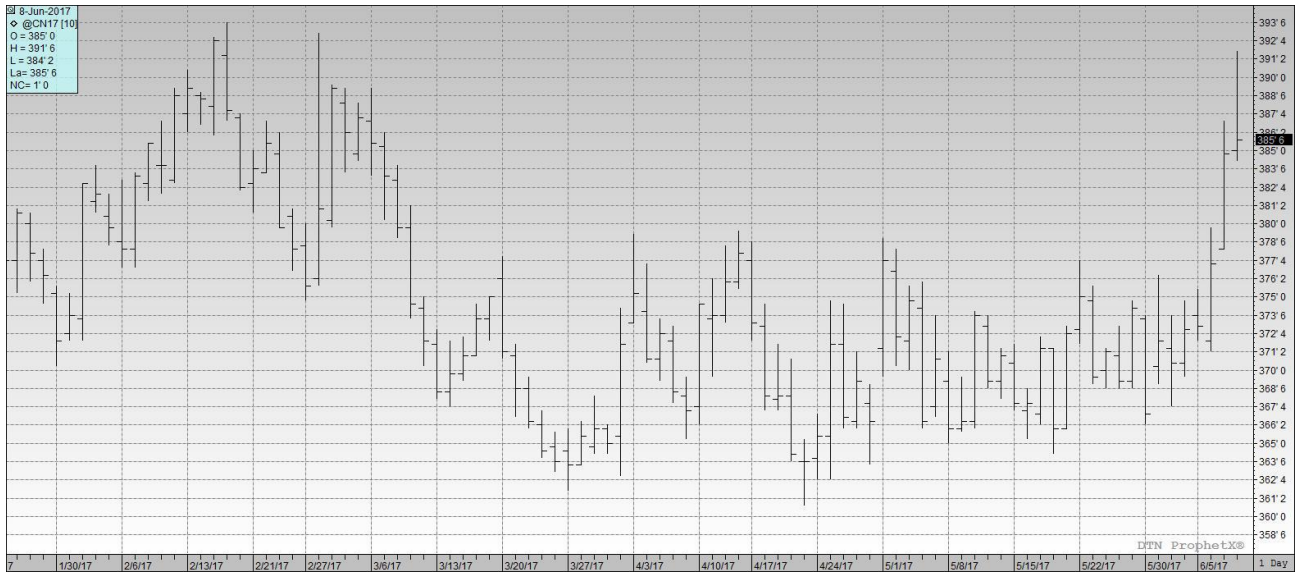

Source: Prophet X

当前的市场价格:

| 期货价格表现, 2017年6月8日 |        |        |       |
|-------------------|--------|--------|-------|
| 商品                | 6月8日   | 6月2日   | 净变化   |
| <b>玉米</b>         |        |        |       |
| 7月17日             | 385.75 | 372.75 | 13.00 |
| 9月17日             | 393.50 | 380.75 | 12.75 |
| 12月17日            | 403.75 | 391.00 | 12.75 |
| 3月18日             | 411.75 | 400.75 | 11.00 |
| <b>大豆</b>         |        |        |       |
| 7月17日             | 938.00 | 921.25 | 16.75 |
| 8月17日             | 941.75 | 923.75 | 18.00 |
| 9月17日             | 941.75 | 923.75 | 18.00 |
| 11月17日            | 943.75 | 925.50 | 18.25 |
| <b>豆粕</b>         |        |        |       |
| 7月17日             | 306.10 | 301.90 | 4.20  |
| 8月17日             | 307.70 | 303.50 | 4.20  |
| 9月17日             | 308.70 | 304.60 | 4.10  |
| 10月17日            | 308.80 | 305.50 | 3.30  |
| <b>豆油</b>         |        |        |       |
| 7月17日             | 31.85  | 31.01  | 0.84  |
| 8月17日             | 31.96  | 31.15  | 0.81  |
| 9月17日             | 32.09  | 31.28  | 0.81  |
| 10月17日            | 32.15  | 31.40  | 0.75  |
| <b>软红冬小麦</b>      |        |        |       |
| 7月17日             | 449.25 | 429.50 | 19.75 |
| 9月17日             | 463.25 | 443.75 | 19.50 |
| 12月17日            | 484.50 | 465.00 | 19.50 |
| 3月18日             | 501.50 | 482.75 | 18.75 |

| 硬红冬小麦             |        |        |       |
|-------------------|--------|--------|-------|
| 7月17日             | 453.75 | 433.25 | 20.50 |
| 9月17日             | 470.75 | 451.50 | 19.25 |
| 12月17日            | 495.50 | 476.75 | 18.75 |
| 3月18日             | 509.25 | 491.00 | 18.25 |
| 明尼安波利斯<br>(硬红春小麦) |        |        |       |
| 7月17日             | 604.25 | 583.75 | 20.50 |
| 9月17日             | 608.50 | 587.00 | 21.50 |
| 12月17日            | 606.25 | 588.50 | 17.75 |
| 3月18日             | 607.50 | 591.75 | 15.75 |

\*价格单位：美分/蒲式耳（5000 蒲式耳）

### 美国天气和播种进展：

| 美国作物种植进展 |           |     |      |               |
|----------|-----------|-----|------|---------------|
| 品种       | 2017年6月4日 | 上周  | 去年   | 2012-2016 平均值 |
| 玉米       | 96%       | 91% | 97%  | 97%           |
| 高粱       | 55%       | 44% | 56%  | 60%           |
| 大麦       | 99%       | 94% | 100% | 96%           |

来源：USDA

| 美国作物长势情况：2017年6月4日 |     |    |     |     |     |
|--------------------|-----|----|-----|-----|-----|
| 品种                 | 非常差 | 差  | 一般  | 好   | 非常好 |
| 玉米                 | 1%  | 5% | 26% | 58% | 10% |
| 高粱                 | -   | -  | -   | -   | -   |
| 大麦                 | 2%  | 5% | 24% | 57% | 12% |

来源：USDA

**美国干旱监测天气预报：**6月7-14日，国家海洋和大气管理局天气预报中心的预报显示美国东部和南部仍然有雨。降雨量预计从密西西比河下游和田纳西河谷的四分之一英寸到卡拉莱纳和佛罗里达沿海的超过5英寸。落基山脉和美国中部预计也有大范围的降雨。多个局部范围的降雨都超过1英寸。但是，如果这个预报得以实现，蒙大拿州的东部、北达科塔和明尼苏达州受干旱影响的地区将会有超过2英寸的降雨。最后，从加利福尼亚北部到蒙大拿州的西部，由于受西北地区天气的影响，可能会有反常的降雨。

点击以下链接可以浏览当前美国和全球的天气模式和未来天气的预报：[Weather and CBulletinrop](#) .

### 美国谷物出口统计

| 出口销售和出口：2017年6月1日 |            |           |               |                |                 |
|-------------------|------------|-----------|---------------|----------------|-----------------|
| 商品                | 总销量<br>(吨) | 出口<br>(吨) | 年度已出口<br>(千吨) | 年度预定货量<br>(千吨) | 年度预定货量变化<br>(%) |
| 小麦                | 2,383,000  | 93,900    | 93.9          | 6,608.8        | 15%             |

|    |         |           |          |          |      |
|----|---------|-----------|----------|----------|------|
| 玉米 | 436,800 | 1,213,800 | 43,077.9 | 54,016.4 | 21%  |
| 高粱 | 1,400   | 76,700    | 3,911.5  | 4,306.8  | -42% |
| 大麦 | 700     | 0         | 0.0      | 28.4     | 234% |

来源: USDA, World Perspectives, Inc.

**玉米:** 本周 2016/17 年度的净销量为 34.86 万吨, 较前一周下降了 15%, 较前四周的平均水平下降了 25%。报告增加的地区为沙特阿拉伯(13.93 万吨, 包括转自不明目的地的 13.69 万吨)、日本(6.98 万吨, 包括转自不明目的地的 5.0 万吨但减少了 900 吨)、中国(6.84 万吨, 包括转自不明目的地的 6.3 万吨)、墨西哥(6.31 万吨, 包括减少的 300 吨)和哥伦比亚(4.28 万吨, 包括转自不明目的地的 2.74 万吨)。报告减少的地区为不明目的地(19.42 万吨)和多米尼加共和国(2000 吨)。本周 2017/18 年度的净销量为 12.8 万吨, 销往不明目的地(9.4 万吨)、巴拿马(1.65 万吨)和墨西哥(1.0 万吨)。本周出口了 121.38 万吨, 较前一周减少了 9%, 但较前四周的平均水平增加了 4%。主要的目的地为墨西哥(27.31 万吨)、韩国(26.91 万吨)、日本(26.15 万吨)、沙特阿拉伯(13.93 万吨)和中国(12.14 万吨)。

**可选产地的销售:** 2016/17 年度, 新增销往韩国可选产地的销售 100 吨。可选产地的销售执行了从美国销往韩国的 6.91 万吨。目前未执行的可选产地的销售总计为 12.2 万吨, 销往不明目的地(5.4 万吨)和韩国(6.8 万吨)。2017/18 年度, 目前未执行的可选产地的销售为 11.2 万吨, 销往不明目的地。

**大麦:** 本周 2017/18 年度(6 月 1 日开始)没有出口销售和出口的报告。但有 600 吨销售结转自 2016/17 年度(5 月 31 日结束)。截至 5 月 31 日, 向日本出口了 7600 吨。本市场年度的累计出口量为 2.54 万吨, 较前一年度的 2.62 万吨下降了 3%。6 月 1 日以后没有出口的报告。

**高粱:** 本周 2016/17 年度的销量减少了 2000 吨, 报告增加的地区为中国(5.0 万吨, 转自不明目的地)和墨西哥(1000 吨), 但增加量完全被不明目的地的减少(5.3 万吨)抵消还有多余。本周出口了 7.67 万吨, 较前一周减少了 42%, 较前四周的平均水平减少了 32%。主要的目的地为中国(6.0 万吨)、墨西哥(1.16 万吨)和日本(5100 吨)。

| 美国出口检验: 2017 年 6 月 1 日 |           |           |            |            |            |
|------------------------|-----------|-----------|------------|------------|------------|
| 商品 (吨)                 | 出口检验      |           | 当前销售年度     | 前一个销售年度    | 销售年度变化 (%) |
|                        | 本周        | 上周        |            |            |            |
| 大麦                     | 6,180     | 431       | 0          | 0          | N/A        |
| 玉米                     | 1,177,107 | 1,194,729 | 44,320,100 | 29,469,967 | 150%       |
| 高粱                     | 144,456   | 121,397   | 4,811,149  | 7,159,348  | 67%        |
| 大豆                     | 277,298   | 350,519   | 51,081,828 | 43,668,752 | 117%       |
| 小麦                     | 522,881   | 604,505   | 86,259     | 213,450    | 40%        |

来源: 美国农业部市场服务处, 小麦和大麦的销售年度为 6 月 1 日至 5 月 31 日; 玉米、高粱和大豆的销售年度为 9 月 1 日至 8 月 31 日。周度报告由于出口商的修正和前一周期出现的撤单而有所变化。

| 美国农业部谷物出口检验报告: 2017 年 6 月 1 日 |     |        |     |        |    |        |
|-------------------------------|-----|--------|-----|--------|----|--------|
| 前一周                           | 黄玉米 | 占总量的 % | 白玉米 | 占总量的 % | 高粱 | 占总量的 % |
| 五大湖                           | 0   | 0%     | 0   | 0%     | 0  | 0%     |

|              |           |        |        |      |         |      |
|--------------|-----------|--------|--------|------|---------|------|
| 大西洋口岸        | 0         | 0%     | 0      | 0%   | 0       | 0%   |
| 墨西哥湾         | 446,431   | 39%    | 38,645 | 100% | 113,044 | 78%  |
| 太平洋西北港口      | 506,607   | 44%    | 0      | 0%   | 19,293  | 13%  |
| 内陆铁路出口       | 185,424   | 16%    | 0      | 0%   | 12,119  | 8%   |
| 总计 (吨)       | 1,138,462 | 100%   | 38,645 | 100% | 144,456 | 100% |
| 白玉米按国别运输 (吨) |           | 9,085  | 洪都拉斯   |      |         |      |
|              |           | 29,560 | 墨西哥    |      |         |      |
| 白玉米总计 (吨)    |           | 38,645 |        |      |         |      |
| 高粱按国别运输 (吨)  |           |        |        |      | 118,298 | 中国   |
|              |           |        |        |      | 14,039  | 日本   |
|              |           |        |        |      | 12,119  | 墨西哥  |
| 高粱总计 (吨)     |           |        |        |      | 144,456 |      |

来源: USDA, World Perspectives, Inc.

### 离岸价:

| 黄玉米 (美元/吨, 离岸价)    |               |                |               |                |
|--------------------|---------------|----------------|---------------|----------------|
| 黄玉米离岸价<br>水分最多 15% | 墨西哥湾          |                | 西北太平洋口岸       |                |
|                    | 基差<br>(2号黄玉米) | 离岸价<br>(2号黄玉米) | 基差<br>(2号黄玉米) | 离岸价<br>(2号黄玉米) |
| 6月下半月              | +0.32 N       | \$164.46       | -             | -              |
| 7月                 | +0.30 N       | \$163.67       | +0.61 N       | \$175.88       |
| 8月                 | +0.30 U       | \$166.72       | +0.63 U       | \$179.71       |

由于市场的交易量很少, 本周的报告不能对白玉米的离岸价提供一个准确的数据。

| 2号白玉米 (美元/吨, 离岸价) |    |    |
|-------------------|----|----|
| 最多 15%水分          | 6月 | 7月 |
| 美国墨西哥湾            | -  | -  |

| 高粱 (美元/吨, 离岸价)    |         |          |         |          |
|-------------------|---------|----------|---------|----------|
| 2号黄高粱<br>水分最多 14% | 新奥尔良    |          | 德克萨斯    |          |
|                   | 基差      | 离岸价      | 基差      | 离岸价      |
| 7月下半月             | +0.95 Z | \$196.35 | +0.85 Z | \$192.41 |
| 8月                | +0.95 Z | \$196.35 | +0.85 Z | \$192.41 |

由于市场的交易量很少, 本周的报告不能对饲料大麦的离岸价提供一个准确的数据。

| 大麦: 饲料大麦 (美元/吨, 离岸价) |    |    |    |
|----------------------|----|----|----|
| 最多 15%水分             | 6月 | 7月 | 8月 |
| 太平洋西北港口              | -  | -  | -  |

| 蛋白饲料颗粒(CGFP) (美元/吨, 离岸价) |    |    |    |
|--------------------------|----|----|----|
|                          | 6月 | 7月 | 8月 |
|                          |    |    |    |



|            |       |       |       |
|------------|-------|-------|-------|
| 新奥尔良       | \$124 | \$124 | \$124 |
| 数量 5,000 吨 |       |       |       |

| 玉米蛋白粉(CGM) (美元/吨, 离岸价) |       |       |       |
|------------------------|-------|-------|-------|
| 散装, 60%蛋白              | 6 月   | 7 月   | 8 月   |
| 新奥尔良                   | \$590 | \$590 | \$590 |
| *最少 5000-10,000 吨      |       |       |       |

| 玉米蛋白粉(CGM) (铁路或卡车运输到国内目的地, 美元/短吨) |       |       |
|-----------------------------------|-------|-------|
| 散装, 60%蛋白                         | 6 月   | 7 月   |
| 铁路运输到东海岸                          | \$517 | \$517 |
| 铁路运输到芝加哥                          | \$500 | \$500 |
| 卡车运输到芝加哥                          | \$515 | \$515 |

\*所有价格都是市场估计。

| DDGS 价格表: 2017 年 6 月 8 日 (美元/吨)<br>(数量, 供货量, 付款和运输方式各不相同) |     |     |     |
|---|-----|-----|-----|
| 运输终点<br>质量: 蛋白+脂肪最低 35%                                   | 6 月 | 7 月 | 8 月 |
| 美国新奥尔良驳船到岸价   | 150 | 151 | 152 |
| 美国墨西哥湾离岸价   | 160 | 160 | 161 |
| 铁路到达美国西北太平洋港口   | 178 | 179 | 180 |
| 铁路到达美国加州港口  | 181 | 182 | 183 |
| 美国德克萨斯州拉雷多市大桥中央   | 177 | 178 | 178 |
| 加拿大阿尔伯塔省莱斯布里奇市的离岸价  | 151 | 152 | 152 |
| 40 尺集装箱南韩的到岸价 (釜山港)                                       | 176 | 174 | 176 |
| 40 尺 集装箱台湾到岸价 (高雄港)                                       | 177 | 175 | 176 |
| 40 尺集装箱菲律宾到岸价 (马尼拉)                                       | 183 | 181 | 182 |
| 40 尺集装箱印尼到岸价 (雅加达)  | 182 | 181 | 181 |
| 40 尺集装箱马来西亚到岸价 (巴生港)                                      | 180 | 179 | 179 |
| 40 尺集装箱越南到岸价 (胡志明市)                                       | 191 | 191 | 193 |
| 40 尺集装箱日本到岸价 (横滨港)  | 179 | 176 | 177 |
| 40 尺集装箱泰国到岸价 (LCMB)                                       | 181 | 179 | 180 |
| 40 尺集装箱中国到岸价 (上海港)  | 179 | 180 | 181 |
| 美国堪萨斯城铁路货场  | 208 | 209 | 209 |

信息来源: WPI \*所有价格仅为市场报价, 运输条款、付款方式和质量可能在供应商间有所不同, 从而影响实际销售价格

### 带可溶物的玉米干酒糟 (DDGS) :

**DDGS 评点:** 本周玉米和豆粕价格的上涨也带动了 DDGS 价格的上涨。本周的价格上涨了 1-5 美元/吨, 而 6 月/7 月/8 月交付的价格上涨了 1-2 美元/吨。经销商报告国外的买家在积极地寻找货源, 但竞价比报价低了 5-10 美元/吨。玉米价格的继续走高可能有助于买家提高竞价, 但今天微小的涨幅可能还不足以有效地缩小 DDGS 竞价/报价之间的差距。

本周墨西哥湾 DDGS 的离岸价上涨了 2-6 美元/吨，带动新奥尔良港驳船运输的到岸价上涨了 3-7 美元/吨。新奥尔良港的离岸价为玉米价格的 90%和豆粕价格的 44%，两者较前一周都升高了一个百分点。回顾过去两年的历史，本周 DDGS 的价格上涨使得其与豆粕历史价格的关系相一致。但是，相对于玉米的近期走势，DDGS 价格似乎还是被低估。就单位蛋白而言，DDGS 较豆粕还有 1.87 美元的价格优势。大豆和豆粕价格的上涨，也有助于提高 DDGS 的价格优势并扩大其在动物日粮中的消费。另外，今年春天肉牛存栏数量的增加，以及达科塔地区由于干旱而出现的卖牛现象，都有助于国内市场的消费。

2016/17 市场年度的头 7 个月（9 月到 3 月），美国 DDGS 的出口量较前一年增加了 6%。较低的价格以及稳定的供应量使得产自美国的 DDGS 对于外国买家很有吸引力。而且，美国 DDGS 的出口目的地也有增加，向墨西哥、土耳其、沙特阿拉伯和泰国的出口量大幅增加。

本周国际市场的价格也有所走高，40 尺集装箱到东南亚的价格平均上涨了 1 美元/吨。到越南的价格上涨了 7 美元/吨，泰国（上涨了 4 美元/吨）和马来西亚（上涨了 3 美元/吨）紧随其后。

## 各国新闻：

**阿根廷：**该国能源部上月将炼油厂必须向玉米基燃料乙醇支付的费用上调了 0.7%，本月又将购买糖基燃料乙醇的价格上调了 5%至 16.07 比索/升。

**巴西：**CONAB 将今年的玉米产量预期上调了 100 万吨至 9380 万吨。冬季作物的产量达到创纪录的 6700 万吨。国有农业机构 Famasul 的莱昂纳多说马托格罗索的玉米“非常美”。但是里尔相对于美元需要走弱以接近 4:1 来确保巴西玉米在全球市场的竞争力。

同时，巴西 5 月份燃料乙醇的进口量增加了 122%，今年的进口量已增加了 6 倍。进口的大多数燃料乙醇都产自美国，其中一些是在保护性关税实施前购买的。巴西燃料乙醇的出口，大多数都是去往美国，5 月份的出口量减少了 35%，前 5 个月的出口量年对年减少了 48%。离岸价（555.90 美元/立方）较 4 月份下跌了 7%，较一年前下跌了 20%。

**中国：**政府以 1332 元/吨（196.01 美元/吨）的价格出售了接近 47.5 万吨 2013 年生产的玉米。这仅仅是所提供拍卖数量的四分之一，较上周四的拍卖成交量 420 万吨下降明显。上周五，可供拍卖的 320 万吨中的 136 万吨以 1347 元/吨（198.27 美元/吨）成交，这些拍卖都是中粮公司提供的。还有 16.2 万吨质量较差的玉米被卖往淀粉和燃料乙醇厂，价格为 1235 元/吨（181.79 美元/吨）。

**欧盟：**欧盟的一家法庭就 5 年前对来自美国的燃料乙醇征收反倾销税做出初步裁定，但额外的 9.5%的关税期限明年就过期了。预计这是一些跨大西洋燃料乙醇贸易回归活跃的一个信号。

**肯尼亚：**政府确认由于干旱而导致的玉米短缺使得玉米面粉的价格上涨了 60%。政府取消了进口玉米的关税，也释放了已经变质的储备玉米，并对玉米公司提供补贴（对其产品的收费减少）。但是有人宣称在一个选举年出现了大范围的腐败。



## 远洋运输市场:

| 散装海运费 一重谷物、高粱和大豆*                |                               |                                  |  |
|----------------------------------|-------------------------------|----------------------------------|--|
| 航线和货船                            | 本周<br>美元/吨                    | 与前一周<br>相比                       | 备注   |
| 5.5 万吨,美国墨西哥湾到日本                 | \$36.00                       | 降 \$0.50                         | 大型灵便船\$37.00MT   |
| 5.5 万吨,美国西北太平洋口岸到日本              | \$18.00                       | 降 \$0.50                         | 大型灵便船\$19.00/MT  |
| 5.5 万吨,美国墨西哥湾到中国<br>美国西北太平洋口岸到中国 | \$35.00<br>\$17.00            | 降 \$0.50<br>降 \$0.50             | 中国北方   |
| 3.0 万吨,美国墨西哥湾到墨西哥 Veracruz       | \$13.75                       | 降 \$0.25                         | 日卸货 4,000 吨  |
| 4.0-4.5 万吨,美国墨西哥湾到墨西哥 Veracruz   | \$12.00                       | 降 \$0.25                         | 深水码头, 日卸货 8,000 吨  |
| 2.5/3.5 万吨,美国墨西哥湾到哥伦比亚东海岸<br>阿根廷 | \$15.75<br>\$24.75            | 降 \$0.25<br>降 \$0.25             | 哥伦比亚西海岸\$22.75   |
| 3.6-4.0 万吨,美国墨西哥湾到危地马拉           | \$23.00                       | 未变                               | Acajutla/Quetzal - 8,000 吨   |
| 2.6-3.0 万吨,美国墨西哥湾到阿尔及利亚          | \$24.00<br>\$27.00            | 降 \$0.25                         | 日卸货 8,000 吨<br>日卸货 3,000 吨   |
| 2.5-3.0 万吨,美国墨西哥湾到摩洛哥            | \$23.00                       | 降 \$0.25                         | 日卸货 5,000 吨  |
| 5.5 万吨,美国墨西哥湾到埃及<br>西北太平洋口岸到埃及   | \$20.50<br>\$21.50            | 降 \$0.50<br>降 \$0.50             | 55,000 -60,000 吨<br>圣劳伦斯河到埃及\$21.50                                |
| 6.5-7.0 万吨,美国墨西哥湾到欧洲鹿特丹          | \$13.75                       | 降 \$0.50                         | 大型灵便船 +\$1.50 或更多  |
| 巴西桑托斯到中国<br>亚马逊河上伊特科提亚拉港到中国      | \$24.50<br>\$23.50<br>\$28.00 | 降 \$0.50<br>降 \$0.50<br>降 \$0.50 | 5.4-5.8 万吨 超大型灵便船-巴拿马型<br>6.0-6.6 万吨超巴拿马型<br>4.8-5.3 万吨 (11.5 米吃水) |
| 5.6-6.0 万吨,阿根廷到中国深水港             | \$32.00                       | 降 \$0.50                         | —  |

来源: O'Neil Commodity Consulting

\*本表所有数字都基于前一晚的收盘价

## 远洋运费评点:

运输和出口报告 (O'Neil 商品咨询公司): 国际干散货运费市场本周又出现下跌, 和美国大豆期货市场很相像, 但后者在今天还有一点上涨。还是老调重弹: 太多的运力而货物不足。我听说一些船东打电话给经纪公司询问是否有任何生意, 而船东一般来说不和经纪公司联系。南美的东海岸是唯一需求比较旺盛的地方。北美和黑海市场相对比较平静。因此, 波罗的海指数和实际运费市场本周都有所走低。

| 波罗的海干散货船指数              |        |        |      |       |
|-------------------------|--------|--------|------|-------|
| 2017 年 6 月 8 日          | 本周     | 上周     | 变化   | %     |
| 航线                      |        |        |      |       |
| P2A: 墨西哥湾/大西洋-日本        | 11,571 | 11,736 | -165 | -1.4% |
| P3A - 太平洋西北口岸-日本        | 5,416  | 5,880  | -464 | -7.9% |
| S1C: 美国墨西哥湾-中国-日本<br>南部 | 15,953 | 16,939 | -986 | -5.8% |

来源: O'Neil Commodity Consulting

以下是西澳大利亚到中国的好望角型船舶的历史运费:

| 2017年6月8日 |                 |
|-----------|-----------------|
| 四周前       | \$5.60 - \$6.35 |
| 三周前       | \$5.80 - \$6.20 |
| 两周前       | \$6.00 - \$6.35 |
| 一周前       | \$6.05 - \$6.40 |
| 本周        | \$5.30 - \$5.80 |

来源: O'Neil Commodity Consulting

| 美国-亚洲市场的运费差价 |         |         |           |         |      |
|--------------|---------|---------|-----------|---------|------|
| 2017年6月8日    | 太平洋西北口岸 | 墨西哥湾    | 差价/蒲耳     | 差价/吨    | 优势   |
| 2号玉米         | 0.60    | 0.31    | 0.29      | \$11.42 | 西北港口 |
| 大豆           | 0.78    | 0.47    | 0.31      | \$12.20 | 西北港口 |
| 远洋运费         | \$17.00 | \$35.00 | 0.46-0.49 | \$18.00 | 7月   |

来源: O'Neil Commodity Consulting

以下图表是2017年到目前为止,以及2016年1-12月份到中国香港的集装箱运输情况:

2017年到目前为止到中国香港的集装箱运输情况



Source: O'Neil Commodity Consulting

2016 年 1-12 月到中国香港的集装箱运输情况

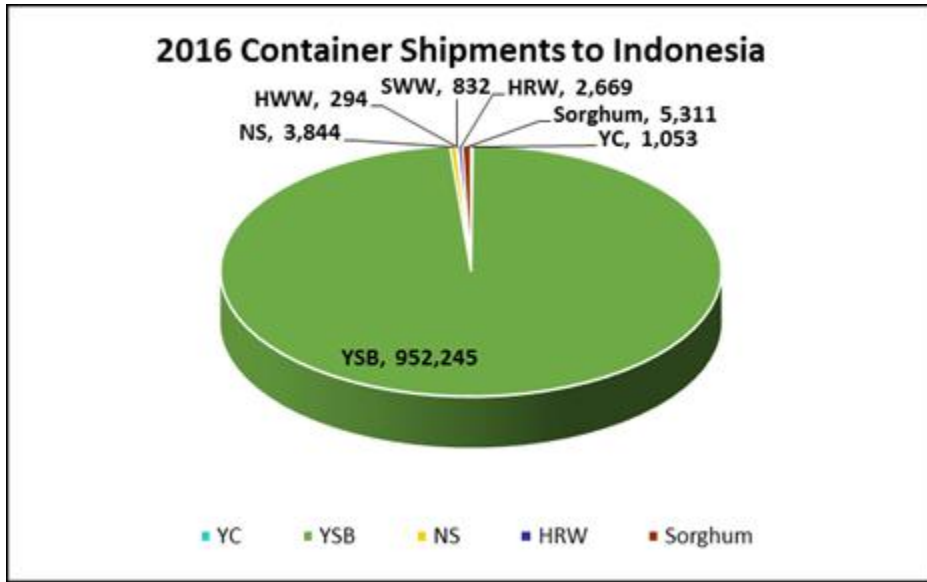

Source: O'Neil Commodity Consulting

2017 年 6 月 8 日原产地国际航运的运费  
(超大型灵便船/巴拿马型, 美元/吨)

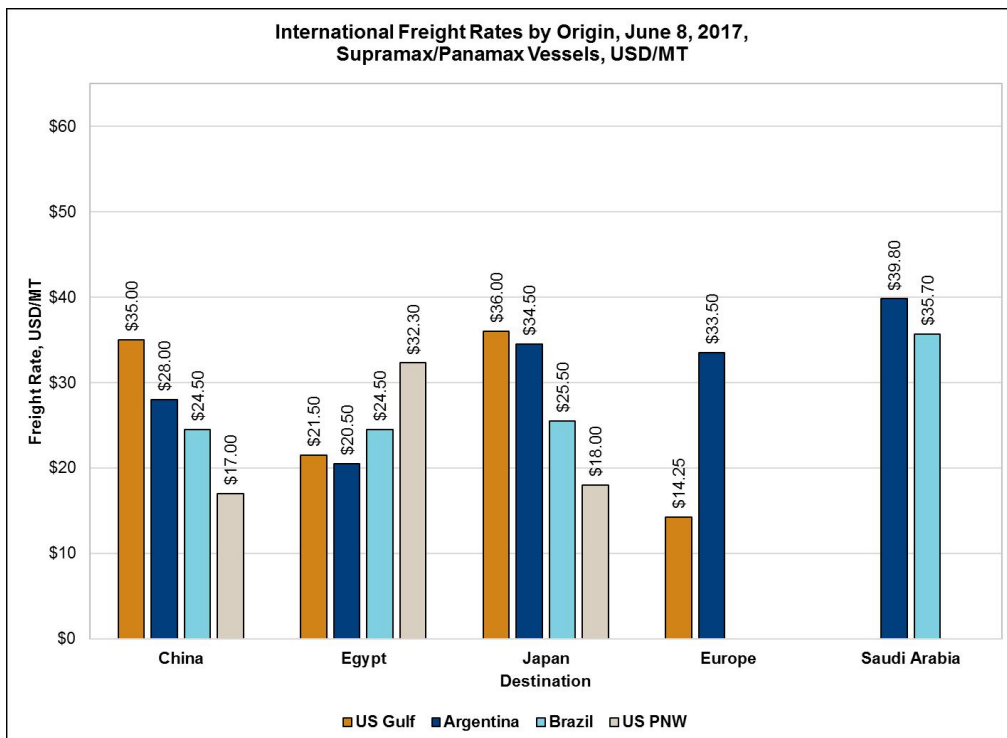

Source: DTN, O'Neil Commodity Consulting and WPI

2017年6月8日原产地国际航运的运费  
(大型灵便船, 美元/吨)

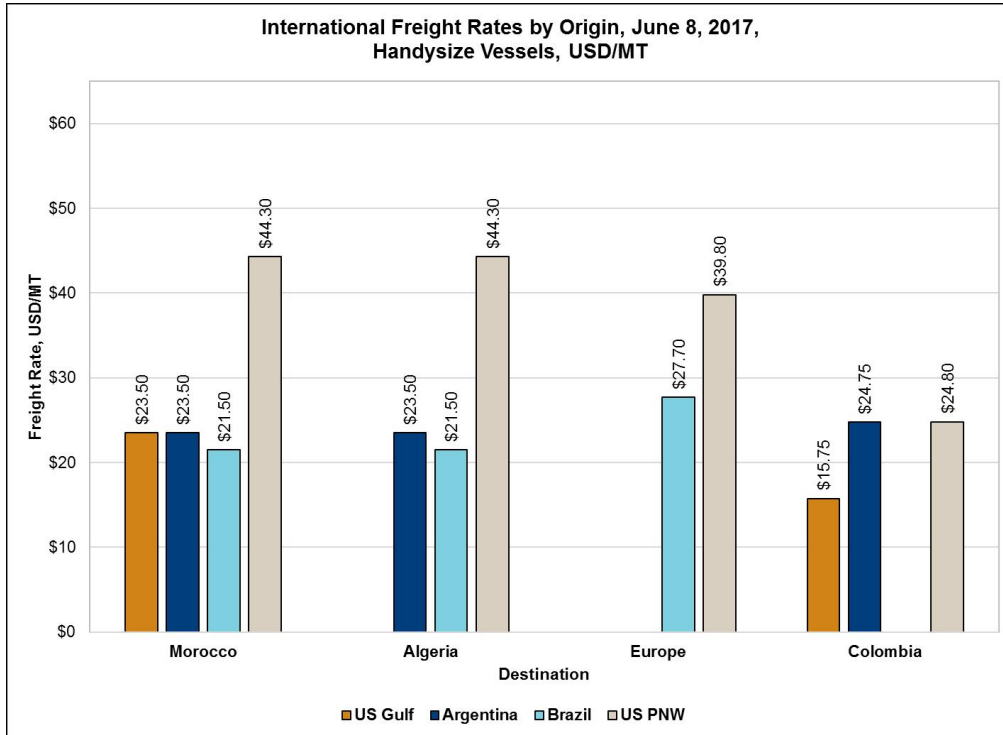

Source: DTN, O'Neil Commodity Consulting and WPI

美国墨西哥湾到中国的航运费率  
(不同竞争原产地的比较)

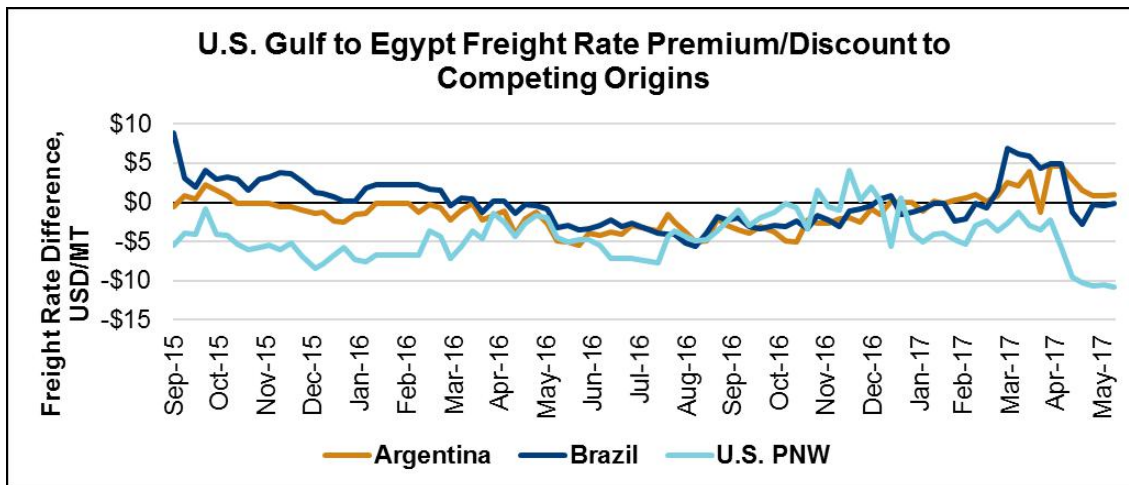

Source: DTN, O'Neil Commodity Consulting and WPI

## 银行利率:

| 利率 (%): 2017 年 6 月 8 日 |      |      |      |
|------------------------|------|------|------|
|                        | 本周   | 前一周  | 前一月  |
| 美国基准利率                 | 4.00 | 4.00 | 4.00 |
| 伦敦银行间利率 (6 个月期)        | 1.42 | 1.41 | 1.45 |
| 伦敦银行间利率 (1 年期)         | 1.72 | 1.72 | 1.79 |

来源: [www.bankrate.com](http://www.bankrate.com)

我们感谢您的拜读。如果您需要协会提供进一步的帮助, 请随时和我们联系。如果您的地址, 电话, 传真, 联系人等有变动, 请通知我们。我们将不胜感激并将继续为您提供上述信息。另外, 您可在下列互联网址上获得有关农业, 增值谷物和市场方面更多的新闻和信息;  
[www.agribiz.com](http://www.agribiz.com); [www.ams.usda.gov](http://www.ams.usda.gov); <http://www.bankrate.com>

顺致问候

美国谷物协会北京办事处